

12

2008

MED.
Tesis
V 422d
2008

DESCRIPCIÓN DE PRIMERA APROXIMACIÓN SOBRE LAS CARACTERÍSTICAS CULTURALES, POLÍTICAS, ECONÓMICAS Y DE SALUD DE LAS COMUNIDADES DE SIK'IMIRA, MUNICIPIO VILA VILA

(DE MAYO 2007 A FEBRERO 2008)



FOTO: VISTA PANORAMICA AREA SIK'IMIRA, FEBRERO 2008.

Dra. Elva Inés Vega Rioja
Residencia Médica en Salud Familiar Comunitaria Intercultural
28/03/2008

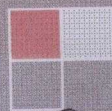

92

12

TABLA DE CONTENIDOS

I. INTRODUCCIÓN	- 1 -
II. ANTECEDENTES	- 1 -
a. Objetivo general.....	- 2 -
b. Objetivos específicos.....	- 2 -
III. CONOCIMIENTO DE PRIMERA APROXIMACIÓN DEL MUNICIPIO Y COMUNIDADES DE INTERVENCIÓN	- 2 -
a. DEL MUNICIPIO: VILA VILA	- 2 -
i. Datos generales.....	- 2 -
1. Ubicación geográfica y extensión	- 2 -
2. Delimitación	- 2 -
3. Aspectos Históricos.....	- 3 -
4. Organización	- 3 -
5. Las Organizaciones territoriales de base (OTBs).....	- 4 -
b. DEL ÁREA DE INTERVENCIÓN: SIK'IMIRA	- 5 -
i. Definición de área de intervención.....	- 5 -
ii. Aspectos históricos	- 5 -
1. De su fundación.....	- 6 -
2. Del Nombre: "Sik'imira"	- 6 -
3. De la Bandera	- 6 -
iii. Características geográficas.....	- 6 -
1. Ubicación geográfica y límites.....	- 6 -
2. Extensión.....	- 6 -
3. Topografía	- 6 -
iv. Comunidades.....	- 7 -
1. Comunidades y número de afiliados	- 7 -
v. Distancias y tiempos de desplazamiento	- 8 -
1. Transporte y vinculación caminera.....	- 8 -
vi. Cultura y sus manifestaciones.....	- 8 -
1. Origen étnico.....	- 8 -
2. Idioma.....	- 9 -
3. Religión	- 9 -
4. Fechas festivas.....	- 9 -
vii. Recursos naturales: Características del ecosistema	- 10 -
1. Pisos ecológicos.....	- 10 -
2. Clima	- 10 -
3. Riesgos climáticos.....	- 10 -
4. Temperaturas.....	- 11 -
5. Precipitaciones pluviales y periodos.....	- 11 -
6. Flora.....	- 11 -
7. Fauna	- 12 -
viii. Aspectos demográficos.....	- 13 -

1.	Número de habitantes.....	- 13 -
2.	Población según sexo y edad.....	- 13 -
3.	Pirámide poblacional	- 14 -
4.	Número de miembros por familia	- 15 -
5.	Densidad poblacional.....	- 15 -
6.	Estructura de la población	- 15 -
7.	Estructura: urbana y rural	- 15 -
8.	Dinámica poblacional.....	- 15 -
a.	Emigración Temporal.....	- 15 -
b.	Emigración definitiva	- 16 -
c.	Inmigración:	- 16 -
9.	Esperanza de vida.....	- 16 -
ix.	Organización social y política	- 16 -
1.	Estructura organizativas.....	- 16 -
2.	Mecanismos de articulación.....	- 17 -
3.	Identificación de personajes claves	- 17 -
x.	Sistema de Educación	- 18 -
1.	Educación formal.....	- 18 -
a.	Estructura	- 18 -
b.	Población escolar	- 18 -
2.	Educación no formal.....	- 19 -
3.	Analfabetismo.	- 19 -
xi.	Sistema de salud.....	- 19 -
1.	Estructura.....	- 19 -
a.	Organización	- 19 -
b.	Infraestructura	- 20 -
c.	Equipamiento.....	- 20 -
d.	Radio de comunicación.....	- 21 -
e.	Telecomunicación.....	- 21 -
f.	Cadena de frío.....	- 21 -
g.	Red de referencias.....	- 21 -
h.	Transporte	- 21 -
i.	Recurso Humanos institucional.....	- 22 -
j.	Recurso humano comunitario.....	- 22 -
k.	Puestos de Información de Vectores (PIV).....	- 22 -
l.	Médicos tradicionales y medicina tradicional.....	- 22 -
m.	Directorio Local de Salud	- 23 -
n.	Red social.....	- 23 -
2.	Sistema gerencial.....	- 23 -
a.	Acreditación de servicios	- 23 -
b.	Administrativo financiero	- 23 -
3.	Sistema de información y vigilancia.....	- 23 -
a.	Vigilancia epidemiológica	- 23 -
b.	Patologías frecuentes: Morbilidad en menores de 5 años.....	- 24 -
c.	Patologías Frecuentes: Desnutrición en menores de 5 años	- 24 -
d.	Patologías frecuentes: Morbilidad en mayores de 5 años.....	- 25 -
e.	Vigilancia de hechos vitales	- 26 -
f.	Tasa de natalidad	- 26 -

g.	Mortalidad	- 26 -
1.	Programas	- 27 -
2.	La Farmacia Institucional Municipal (FIM)	- 27 -
3.	Servicios básicos	- 27 -
a.	Agua.....	- 27 -
b.	Alcantarillado	- 28 -
c.	Energía eléctrica.....	- 28 -
d.	Vivienda	- 28 -
xii.	Aspectos económicos, productivos y de comercialización.....	- 28 -
1.	Tenencia de la tierra	- 28 -
2.	Importancia de los animales en la agricultura.....	- 28 -
3.	Destino de la producción	- 29 -
4.	Calendario agrícola y variedades de cultivo	- 30 -
6.	Relación superficie cultivable y cultivada	- 31 -
7.	Superficie y rendimiento de los cultivos	- 31 -
8.	Participación familiar en el proceso productivo	- 31 -
9.	Praderas y forrajes.....	- 32 -
10.	Producción forestal	- 32 -
11.	Sistema de producción artesanal	- 33 -
12.	Comercialización	- 33 -
13.	Recursos turísticos.....	- 34 -
a.	En Sik'imira: Los Bosques de Sotasi	- 34 -
xiii.	De los presupuestos previstos: Plan quinquenal PDM 2007.2011	- 34 -
xiv.	De la planificación de proyectos priorizados: Plan quinquenal PDM 2007-2011	- 34 -
xv.	Otros aspectos.....	- 36 -
1.	Deporte.....	- 36 -
	En desarrollo organizativo institucional.....	- 43 -
	En desarrollo organizativo institucional.....	- 43 -
IV.	ACTIVIDADES DESARROLLADAS.	- 36 -
a.	Mecanismos de relacionamiento de los R.M. SAFCI	- 36 -
i.	Con dirigentes de organizaciones sociales de las comunidades.....	- 36 -
1.	Subcentral	- 36 -
2.	Dirigentes comunarios.....	- 36 -
3.	Comité de Vigilancia	- 37 -
ii.	Con dirigentes políticos.....	- 37 -
iii.	Con autoridades institucionales	- 37 -
1.	Auxiliar de la posta	- 37 -
2.	Gerencia y Directora de la Red de salud municipal	- 38 -
3.	Profesores	- 38 -
4.	Wawa wasis.....	- 38 -
5.	Registro civil	- 38 -
b.	Conocimiento de las familias.....	- 38 -
i.	visita a las comunidades	- 38 -
ii.	visitas domiciliarias (entrevistas).....	- 39 -
c.	Gestiones realizadas.....	- 39 -
a.	Atenciones médicas realizadas	- 40 -

b. Otras actividades realizadas - 41 -

V. ANÁLISIS Y EXPLICACIÓN DE LA SITUACIÓN ENCONTRADA EN LAS COMUNIDADES..... - 41 -

a. Fortalezas..... - 41 -

- i. En desarrollo humano..... - 41 -
- ii. En desarrollo medio ambiental - 41 -
- iii. En desarrollo organizativo institucional..... - 41 -
- iv. En desarrollo económico productivo..... - 41 -

b. Oportunidades - 41 -

- i. En desarrollo humano..... - 42 -
- ii. En desarrollo medio ambiental - 42 -
- iii. En desarrollo organizativo institucional..... - 42 -
- iv. En desarrollo económico productivo..... - 42 -

c. Debilidades - 42 -

- i. En desarrollo humano..... - 42 -
- ii. En desarrollo medio ambiental - 42 -
- iii. En desarrollo organizativo institucional..... - 42 -
- iv. En desarrollo económico productivo..... - 43 -

d. Amenazas..... - 43 -

- i. En desarrollo humano..... - 43 -
- ii. En desarrollo medio ambiental - 43 -
- iii. En desarrollo organizativo institucional..... - 43 -
- iv. En desarrollo económico productivo..... - 43 -

VI. ANÁLISIS Y CONCLUSIONES DE LAS DETERMINANTES ENCONTRADAS EN SIK'IMIRA..... - 43 -

a. Sobre la biología humana..... - 44 -

b. Sobre el medio ambiente - 44 -

c. Sobre los estilos de vida - 45 -

d. Sobre el sistema de atención en salud..... - 46 -

VII. PLAN DE ACCIONES - 48 -

VIII. FUENTES DE INFORMACIÓN..... - 50 -

IX. BIBLIOGRAFÍA..... - 50 -

X. ANEXOS..... - 51 -

a. MAPAS.....	- 51 -
b. TABLAS Y CUADROS.....	- 60 -
c. REPORTE EN IMÁGENES.....	- 63 -
SAFCI.....	- 8 -
Cuadro 4 Fechas importantes.....	- 9 -
Cuadro 5 Características de los sectores.....	- 10 -
Cuadro 6 Mapa de distribución de las viviendas.....	- 10 -
Cuadro 7 Mapa de distribución de las viviendas.....	- 11 -
Cuadro 8 Mapa de distribución de las viviendas y parcelas.....	- 11 -
Cuadro 9 Mapa de distribución de las viviendas.....	- 12 -
Cuadro 10 Estructura de la comunidad y viviendas.....	- 13 -
Cuadro 11 Estructura de la población por edad, sexo y comunidades.....	- 14 -
Cuadro 12 Estructura de la población según grupo étnico.....	- 15 -
Cuadro 13 Emigración temporal.....	- 16 -
Cuadro 14 Emigración Definitiva.....	- 16 -
Cuadro 15 Personajes clave.....	- 17 -
Cuadro 16 población escolar.....	- 18 -
Cuadro 17 Ambientes.....	- 19 -
Cuadro 18 Causas de mortalidad.....	- 20 -
Cuadro 19 Calendario agrícola.....	- 20 -
Cuadro 20 Principales variedades de cultivos.....	- 30 -
Cuadro 21 participación familiar en el proceso productivo.....	- 34 -
Cuadro 22 Especies forestales.....	- 34 -
Cuadro 23 Priorización de proyectos para Sik'imira.....	- 34 -
Cuadro 24 Causas de morbilidad más frecuentes en menores de 5 años atendidas por orden de frecuencia.....	- 39 -
Cuadro 25 Desnutrición según edad, sexo y grado.....	- 50 -
Cuadro 26 Causas de morbilidad más frecuente en mayores de 5 años por orden de frecuencia.....	- 61 -

TABLA DE FIGURAS

Figura 1: Mapa comunal.....	- 7 -
Figura 2: Pirámide poblacional.....	- 14 -
Figura 3: Analfabetismo.....	- 19 -
Figura 4: Las 10 primeras enfermedades frecuentes en la atención a menores de 5 años.....	- 24 -
Figura 5: Proporción de desnutrición global.....	- 25 -
Figura 6: 10 patologías más frecuentes en mayores de 5 años.....	- 26 -
Figura 7: Sistema de producción.....	- 29 -
Figura 8: Ubicación geográfica Sector Sik'imira, Municipio Vila Vila.....	- 51 -
Figura 9: Mapa Municipal.....	- 52 -
Figura 10: Estructura sanitaria.....	- 53 -
Figura 11: Organización Municipal en Sectores de salud.....	- 54 -
Figura 12: Mapa del Sector Sik'imira.....	- 54 -
Figura 13: Red de Referencias.....	- 55 -
Figura 14: Vinculación caminera y transporte.....	- 55 -
Figura 15: Mapa De Riesgo de malaria.....	- 56 -

i. INTRODUCCIÓN

Sik'imira, parte del municipio de Vila Vila ubicada al sur de Cochabamba, está considerada como una de las zonas más deprimidas del país, por sus bajos índices de desarrollo social y económico.

Es así que la Residencia Médica Salud Familiar Comunitaria Intercultural (SAFCI) propone ser la *nueva forma de hacer salud* en el Sistema Nacional de Salud, que involucra a la persona, familia y comunidad en la prestación de servicios de salud integrales e interculturales, a través de redes, vinculación y articulación interinstitucional, intersectorial, articulando la medicina tradicional en el establecimiento de salud como en la comunidad.

Propone también el involucramiento, coordinación y concertación integral en todo el proceso de planificación y ejecución de acciones de los diferentes actores sociales comunales representados por sus directivos, líderes y bases.

Durante los casi 8 meses de intervención, se realizaron tareas y actividades dirigidas principalmente al proceso de "inserción en la comunidad".

Este trabajo representa el compendio de dichas actividades resumidas en una primera aproximación diagnóstica a su realidad histórica, social, política, económica, organizativa y cultural, desde sus ámbitos familiar, comunitario e institucional.

La información plasmada en este trabajo, ha sido realizada y construida a partir de la comunidad con la participación activa de toda la población, dirigentes y personajes claves, sin embargo los datos que no han sido posibles obtener de este modo, se han tomado del documento del PDM Vila Vila 2007 principalmente.

Esta aproximación diagnóstica nos va a permitir la planificación de un plan de acción concreto de objetivos y actividades sostenibles a partir del empoderamiento de la comunidad, como base de la generación de procesos de cambio positivos en las determinantes de la salud.

ii. ANTECEDENTES

El primer antecedente que tiene la Residencia SAFCI, es la formulación del plan de desarrollo nacional por el gobierno nacional, que instaura como una estrategia política prioritaria la implementación de un nuevo modelo de salud basada en la Salud Familiar Comunitaria e Intercultural, destinada a generar un cambio sustancial en el enfoque de los sistemas de salud frente a la población boliviana.

Para la gestión 2007, autoridades de salud deciden la instauración de la Residencia Médica en Salud Familiar Comunitaria Intercultural (SAFCI) con el fin de formar profesionales con un nuevo enfoque de capacidades y competencias que coadyuven a generar procesos de cambios fundamentales en la salud de las comunidades de intervención.

A nivel nacional somos alrededor de 155 residentes médicos en todo el país desarrollando actividades en este proceso de cambio.

En Cochabamba, desde mayo del 2007, somos 17 los residentes médicos que intervenimos en diferentes áreas de su territorio, elegidas por la prioridad que representan sus índices de desarrollo.

Como parte del grupo de residentes médicos en Salud Familiar Comunitaria Intercultural, desarrollo mi formación y mis actividades de intervención en Sik'imira, parte del territorio del municipio de Vila Vila al sur de Cochabamba, frontera con el norte de Potosí.

El objetivo mayor del modelo de salud familiar comunitaria e intercultural es la eliminación de la exclusión social sanitaria a través de la implementación del Sistema Único, Intercultural y Comunitario de Salud que asume la atención de la salud como derecho social que el Estado garantiza, a través de la implementación operativa de sus cuatro ejes fundamentales: Participación social, intersectorialidad, interculturalidad, integralidad.

Los objetivos principales planteados para el presente trabajo son:

a. OBJETIVO GENERAL¹

“Contar con un análisis de primera aproximación que de cuenta de la situación en la que se encontraban las comunidades de Sik'imira en el momento del inicio de la inserción a las mismas, para aplicar los conocimientos teóricos, metodológicos y técnicos, logrando un análisis y explicación de los hechos, fenómenos encontrados y visualizando posibles alternativas de solución con miras a coadyuvar en la solución de los problemas detectados”.

b. OBJETIVOS ESPECÍFICOS²

“Sistematizar las actividades desarrolladas en los escenarios de trabajo”

“Realizar un análisis y explicación de primera aproximación del área de intervención y sus comunidades”

“Elaborar conclusiones claras que constituyan la base para la formulación de un plan de acción”.

iii. CONOCIMIENTO DE PRIMERA APROXIMACIÓN DEL MUNICIPIO Y COMUNIDADES DE INTERVENCIÓN

a. DEL MUNICIPIO: VILA VILA

i. DATOS GENERALES

1. Ubicación geográfica y extensión³

El Municipio de Vila Vila corresponde a la Segunda Sección de la Provincia Mizque del Departamento de Cochabamba.

Se ubica en su punto norte a 65° 31'07" longitud oeste y 17°57'26" latitud sud.

Su extensión territorial es de 603 km²

Su altura varía entre 1900 m.s.n.m en su punto más bajo (orillas del río Caine al sud del municipio) y 3700 m.s.n.m. en su punto más alto (picos de la cadena montañosa transversal al municipio).

Su jurisdicción comprende tres cantones: Vila Vila⁴, Sik'imira y Sivingani, siendo el Cantón Sik'imira el de mayor extensión territorial con casi el 41% del total del municipio.

Cuadro 1: Extensión de cantones de Vila Vila

N°	Cantón	Superficie (Km2)	Porcentaje (%)
1	Vila Vila	192	35.50
2	Sik'imira	247	40.96
3	Sivingani	160	26.54
Total		603	100

Fuente: PDM Vila Vila 2007

2. Delimitación

Limita:

Al Norte con los Municipios de Alalay y Sacabamba.

Al Este con el Municipio de Mizque.

Al Sud con el río Caine, límite con el departamento de Potosí

¹ Tomado de instructivo N° 6, SAFCI.

² Tomado de Instructivo N° 6, SAFCI.

³ Tomado del PDM Vila Vila 2007

⁴ La organización política en 3 cantones no está clara, puesto que los mapas oficiales aún consideran sólo 2 cantones: Vila Vila y Sik'imira. Aparentemente, el municipio hizo una división en 3 cantones por las características geográficas, organizativas internas y de acceso.

Al Oeste con el Municipio de Anzaldo y el río Caine.

3. Aspectos Históricos⁵

Durante la colonia Vila Vila se estructuró como zona de hacienda⁶, debido a su cercanía con Mizque, pueblo importante en los primeros años de esta época. A fines del siglo XIX el cantón de Vila Vila tenía 105 haciendas.

A inicios del siglo XX el sistema de haciendas se estructuraba sobre tres obligaciones:

Trabajo gratuito: Pongueaje para los hombres y mitanaje para las mujeres al cuidado de animales, tierras y de servicio doméstico.

Transporte gratuito: (Cachas) Los campesinos transportaban sus productos a los centros de comercialización haciendo uso de sus propios animales.

Catastro: (Arriendo) que consistía en el pago de dinero y/o esencias al hacendado por parcelas que usaban los campesinos.

También existían otras obligaciones secundarias como ser:

La elaboración de muk'u (maíz mascado para la elaboración de chicha)

El jerbaje: obligación del campesino de dar al hacendado una oveja por cada diez ovejas

La hacienda era manejada por el mayordomo (Jiacata) quien era encargado de hacer cumplir las obligaciones y castigar a los infractores.

Entre los campesinos existía también el sistema de "ayni" de yuntas y peones: y de "Uma-raqa" trabajo con invitación de chicha.

Siendo estas haciendas de características serrana el sistema de producción se desarrollaba en microclimas y parcelas ubicadas a distintas altitudes para producir variedad de productos según la altura: papa, maíz, trigo, etc.

Esta estructura cambió con la Reforma Agraria de 1953, pasando los campesinos a ser dueños de sus pequeños arriendos, los mismos que son consolidados a través de la dotación. Las antiguas haciendas pasan a constituirse en Sindicatos, los mismos que se convierten en organizaciones de articulación entre el Estado y los campesinos; siendo estas vigentes hasta la fecha.

La llegada del ferrocarril a Vila Vila, donde se instauró una estación ferroviaria en el ramal de Cochabamba hacia las minas de "Mina Asientos".

Produjo cambios económicos, políticos y sociales, convirtiendo al cantón en los años 30 en uno de los más importantes de la vía ferroviaria en la comercialización de productos y la articulación con otros mercados, expandiendo su influencia y movimiento económico social a las haciendas como Sik'imira, San Nicolás, Sivingani, Pocotaica, Pajcha, Pucarani, Pilpina y otras.

4. Organización

La organización seccional del Municipio de Vila Vila, pasa por la organización campesina, representada por una central, 4 sub-centrales y 34 sindicatos comunales de base, las cuales están estructuradas de la siguiente manera:

Una central campesina, conformada por cuatro sub-centrales, la sede de su funcionamiento es la capital del Municipio de Vila Vila.

Las cuatro sub-centrales campesinas (Vila Vila, Sik'imira, Sivingani y 20 de Mayo) son representadas por los dirigentes de las comunidades, que son afiliados a estas sub-centrales

Los sindicatos comunales campesinos, son las instancias primarias de la representatividad de las organizaciones territoriales de base (OTB) que fueron creadas mediante la Ley de Participación Popular N° 1551 (la cual reconoce a cada comunidad como OTB), las

⁵ Tomado del PDM Vila Vila 2007.

⁶ Hacienda: finca agrícola ganadera característica de la época colonial que definía la organización social, económica y cultural, manejado por los llamados "patrones" dueños.

cuales operan a nivel de cada comunidad campesina y suman dentro del municipio un total de 34 organizaciones, sus sedes de funcionamiento son sus comunidades de origen.

5. Las Organizaciones territoriales de base (OTBs)⁷

A partir de la promulgación de la Ley de participación popular, las Organizaciones Territoriales de Base (OTB's), se constituyen en los actores principales del proceso de planificación y gestión del desarrollo municipal sostenible.

En la actualidad, la organización de base más representativa es el sindicato campesino comunal, que se constituye en la máxima instancia organizada de la comunidad. Agrupa a todas las familias con propiedad de tierra, comunalmente denominados *Afiliados* y cuya asamblea se constituye en la máxima instancia de toma de decisiones en el ámbito comunal.

Los afiliados son personas que legalmente pertenecen a una comunidad bajo un registro. Sin embargo, existen casos que son muy frecuentes, en que hay personas y/o familias que no están afiliados al sindicato comunal, pese a que tienen derecho propietario de tierras, y que viven en la misma comunidad. En otros casos esperan ser afiliados, una vez que deja de existir la afiliación de los padres o que fallezca.

El Municipio de Vila Vila según el diagnóstico realizado, en todo su territorio existe actualmente dos juntas vecinales y 34 comunidades (OTBs) que corresponden a igual número de sindicatos campesinos, todos ellos agrupados en tres cantones: Vila Vila, Sik'imira y Sivingani; una Central y cuatro Sub-centrales Campesinas. El Comité de Vigilancia, es el máximo representante de la sociedad civil organizada y esta constituido por un presidente, un vicepresidente y un Consejo Consultivo. En el Municipio esta compuesto por: representantes titulares, 1 presidente, vicepresidente y 1 representante por cantón. La representatividad en los eventos organizado por el Gobierno Municipal y el Comité de Vigilancia, son altamente participativo, especialmente cuando éstas, van dirigidas a identificar y priorizar proyectos en beneficio de sus comunidades y juntas vecinales.

Existen otras formas de organización o asociación comunitaria, pudiéndose identificar las organizaciones de mujeres, juntas escolares, club de madres, asociaciones deportivas y otros pero que son débiles y tienen un bajo nivel de participación en las decisiones mas importantes, esto se debe a que las organizaciones están estructuradas para atender aisladamente los intereses de sus grupos o gremios específicos, dificultando de esta manera la definición de objetivos para resolver los problemas prioritarios de la comunidad.⁸

Los hacendados de Sik'imira ante el apogeo de Vila Vila por la coyuntura descrita, dejan poco a poco la hacienda dejando despoblada a Sik'imira con posibilidades disminuidas de desarrollo.

Tras este proceso, las ex haciendas se constituyeron, con la población mayoritariamente campesina, en comunidades, con características organizativas sociales y económicas propias.

Toma gran vigencia a finales del siglo XIX e inicios del XX el sindicalismo proletario que abanderaba a los trabajadores mineros, fabriles y asalariados en general en el país; tras procesos intrincados, el sindicalismo, su estructura y filosofía, son apropiados por las organizaciones campesinas, quienes la asumen y desarrollan durante décadas hasta nuestros días, es por ello que actualmente la organización comunitaria, se basa en "Sindicatos Agrarios", "Subcentrales", "Centrales".

⁷ Tomado del texto del PDM Vila Vila 2007

⁸ Tomado del PDM Vila Vila 2007 con datos brindados por la comunidad